

Secretaria Municipal de Atalaia PR	Rotinas Divisão de Farmácia	Página - 1 Versão 05/2022
---------------------------------------	-----------------------------	------------------------------

IDENTIFICAÇÃO DA FARMÁCIA

FARMÁCIA:

FARMÁCIA DA PREFEITURA MUNICIPAL DE ATALAIA PR

RUA: PRESIDENTE CASTELO BRANCO N°290

ATALAIA PR

DIRETOR TÉCNICO

Farmacêutica

Audria Suze Zangari Troian, CRF: 10747

Rua das Palmeiras, SN

Atalaia PR

ASSISTENTE TÉCNICO

Farmacêutica

Ana Pricila Tamborlim Gilio, CRF: 15747

Rua Presidente Castelo Branco, SN

Atalaia PR

ASSISTENTE TÉCNICO

Farmacêutica

Heloise Gabriele Julião, CRF: 24814

Rua Pedro Ortolani, 28

Atalaia PR

Elaborado por: Audria/ Ana Pricila /Heloise Data: Janeiro 2022	Aprovado por: Audria/ Ana Pricila / Heloise , Data: Janeiro 2022	Revisar em: janeiro 2024
--	---	-----------------------------

Secretaria Municipal de Atalaia PR	Rotinas Divisão de Farmácia	Página - 2 Versão 05/2022
---------------------------------------	-----------------------------	------------------------------

2- INTRODUÇÃO

A Farmácia controla em torno de 250 itens de medicamentos e correlatos. Sendo de responsabilidade do setor farmacêutico: o recebimento, a conferência, o armazenamento, a dispensação (conferência da receita, avaliação de falha de prescrição e ou ajustes quando necessários e cabíveis), o controle de estoques, a elaboração de solicitação de compras, as compras através de distribuidores de medicamentos (distribuidor contratado através de Tomada de Preços – Licitação, Dispensa, Pregão ou Carta Convite), as compras através de farmácia comerciais e farmácias de manipulação (farmácias autorizadas através de empenho estimativo). É de responsabilidade da Farmácia, principalmente, garantir a qualidade dos produtos e dispensar ao paciente os medicamentos mediante informação técnica e compreensível (Assistência Farmacêutica).

O fluxo de atendimento está relacionado em sua maior demanda à Estratégia Saúde da Família. Entretanto o atendimento de pacientes Hipertensos e Diabéticos através do Programa HIPERDIA é realizado com a separação dos medicamentos por paciente de acordo com o cadastro atualizado pela última receita apresentada ao Setor de Farmácia. As demais demandas estão relacionadas ao atendimento de receitas advindas de Clínicas Particulares e ou de atendimento especializado no Consórcio Público Intermunicipal de Saúde do Setentrão Paranaense (CISA-MUSEP), que presta consultas especializadas.

Os medicamentos disponibilizados são constantes na Relação Municipal de Medicamentos (REMUME) elaborada de acordo com a Relação Nacional de Medicamentos (RENAMME).

A Farmácia compreende alguns programas específicos:

- Saúde da Mulher – disponibilização de contraceptivos orais e injetáveis.

- Medicamentos do componente especial da assistência farmacêutica – CEAF - É uma estratégia de acesso a medicamentos no âmbito do Sistema Único de Saúde, caracterizado pela busca da garantia da integralidade do tratamento medicamentoso, em nível ambulatorial, cujas linhas de cuidado estão definidas em Protocolos Clínicos e Diretrizes Terapêuticas (PCDT) publicados pelo Ministério da Saúde.

- Hipertensão e Diabetes – Hiperdia, compreendendo medicamentos para hipertensos e diabéticos, bem como insumos e insulina para diabéticos.

- Asma e rinite – dispensados conforme demanda.

Elaborado por: Audria/ Ana Pricila /Heloise Data: Janeiro 2022	Aprovado por: Audria/ Ana Pricila / Heloise , Data: Janeiro 2022	Revisar em: janeiro 2024
---	---	-----------------------------

Secretaria Municipal de Atalaia PR	Rotinas Divisão de Farmácia	Página - 3 Versão 05/2022
---------------------------------------	-----------------------------	------------------------------

- Paraná Sem Dor – Compreendendo medicamentos que foram incorporados no componente da CEAF, para pacientes com dores crônicas.

- Medicamentos constantes nos Insumos Estratégicos - O Ministério da Saúde - MS considera como estratégico todos os insumos utilizados para tratamento das doenças de perfil endêmico e que tenham impacto socioeconômico. Os medicamentos constantes nesse programa promovem o tratamento de doenças que têm um programa específico como AIDS, Hanseníase, Tuberculose, Controle de Tabagismo e outros.

2.1 Missão

Disponibilizar a população medicamentos com qualidade, na quantidade correta, pelo tempo necessário e com informações que assegurem seu uso adequado garantindo o sucesso do tratamento. Nos casos de uso continuado, assegurar a não interrupção do tratamento e desta forma o controle da patologia em questão para evitar os agravos posteriores. Assegurar um pleno controle de estoque minimizando as faltas e os vencimentos dos medicamentos, que por ventura possam ser advindos de falhas de planejamento de outros setores envolvidos na compra.

2.2 Objetivo do Manual

Estabelecer os requisitos mínimos para execução dos serviços da Assistência Farmacêutica na farmácia, compreendendo desde a programação até a dispensação de medicamentos e o acompanhamento farmacoterapêutico.

2.3 Estrutura Física

A Farmácia da Prefeitura da Prefeitura de Atalaia PR tem sua estrutura física, com aproximadamente 16 metros quadrados: área de dispensação e área de armazenamento.

A área de dispensação conta com 1 balcão de atendimento, 2 cadeiras, 2 computadores com sistema de controle de estoque e internet, 1 armário com chave para guarda de documentos e material bibliográfico, prateleiras abastecidas de medicamentos. Destina-se ao atendimento dos pacientes que procuram os serviços da farmácia, dos demais profissionais da equipe de saúde e de fornecedores.

Elaborado por: Audria/ Ana Pricila /Heloise Data: Janeiro 2022	Aprovado por: Audria/ Ana Pricila / Heloise , Data: Janeiro 2022	Revisar em: janeiro 2024
---	---	-----------------------------

Secretaria Municipal de Atalaia PR	Rotinas Divisão de Farmácia	Página - 4 Versão 05/2022
---------------------------------------	-----------------------------	------------------------------

A área de armazenamento conta com 1 armário com chave para guarda de medicamentos psicotrópicos, 6 estantes abastecidas de medicamentos, 1 geladeira INDREL e um ar condicionado para o controle da temperatura. Destina-se ao armazenamento dos medicamentos dispensados na farmácia.

Elaborado por: Audria/ Ana Pricila /Heloise Data: Janeiro 2022	Aprovado por: Audria/ Ana Pricila / Heloise , Data: Janeiro 2022	Revisar em: janeiro 2024
--	---	-----------------------------

2.4 Estrutura Organizacional

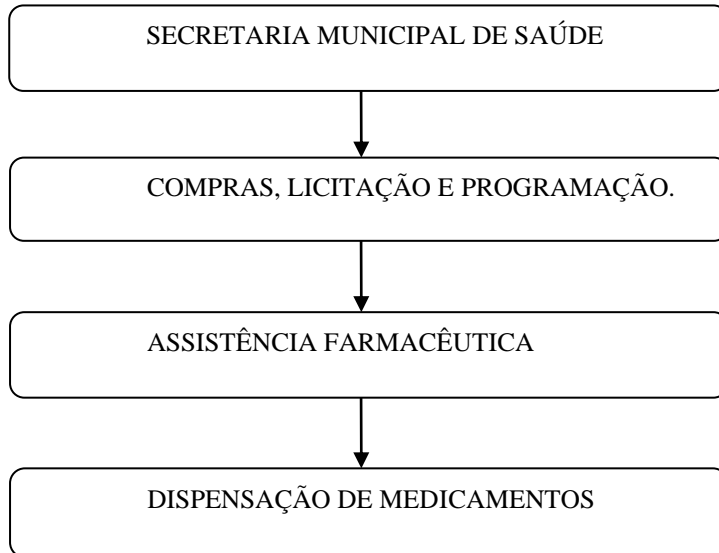

2.5 Fluxograma

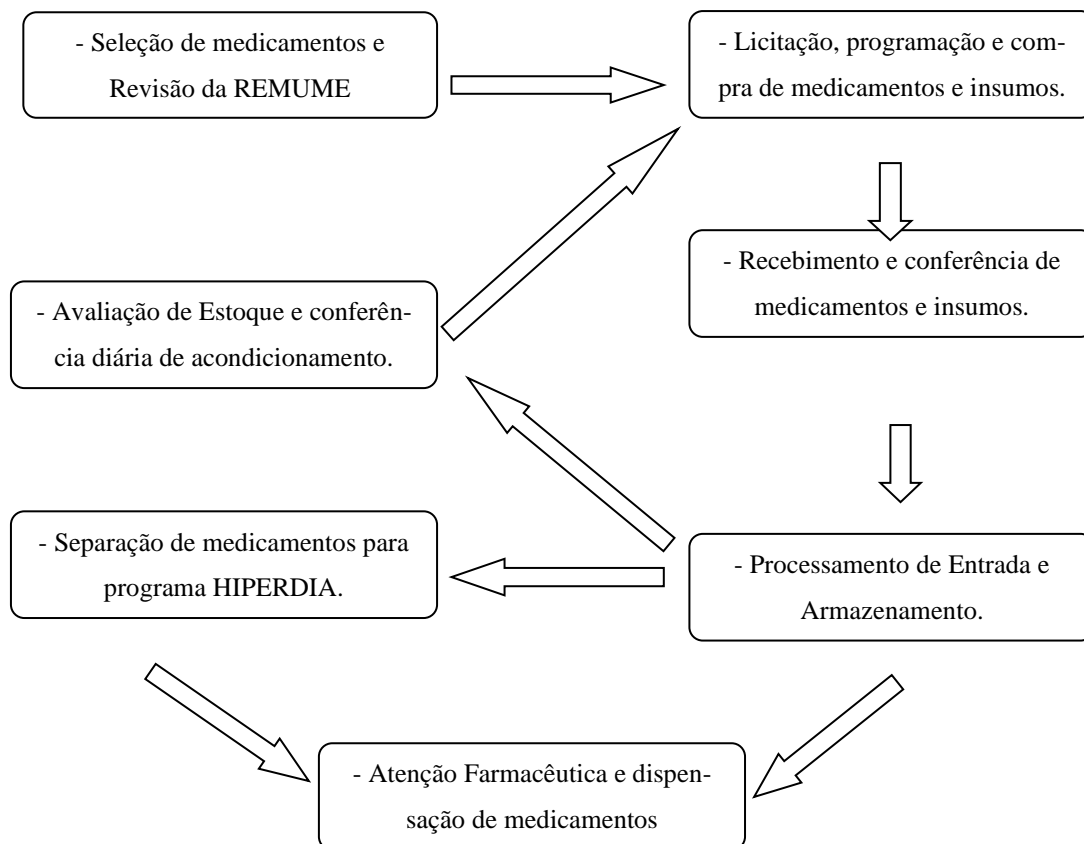

Secretaria Municipal de Atalaia PR	Rotinas Divisão de Farmácia	Página - 6 Versão 05/2022
------------------------------------	-----------------------------	------------------------------

PROCEDIMENTOS OPERACIONAIS PADRÃO AQUISIÇÃO DE MEDICAMENTOS

Procedimento Operacional Padrão para AQUISIÇÃO DE MEDICAMENTOS
PALAVRA-CHAVE: AQUISIÇÃO DE PRODUTOS, COMPRAS.
1. OBJETIVO: Este POP tem como objetivo fixar procedimentos para a correta aquisição de produtos pela farmácia, de maneira que não haja faltas ou excessos de medicamentos, e nem perdas devido a prazo de validade expirado, atendendo dessa maneira a demanda da população usuária do SUS, e otimizando os recursos financeiros do município.
2. CAMPO DE APLICAÇÃO: Setor Farmacêutico e Setor de Licitação.
3. DEFINIÇÕES: - Aquisição: conjunto de procedimentos pelos quais se efetiva o processo de compra dos medicamentos estabelecidos pela programação, com o objetivo de suprir as unidades de saúde em quantidade, qualidade e menor custo/efetividade. - Medicamento: produto farmacêutico, tecnicamente obtido ou elaborado, com finalidade profilática, curativa, paliativa ou para fins de diagnóstico.
4. SIGLAS: SMS: Secretaria Municipal de Saúde REMUME: Relação Municipal de Medicamentos Essenciais ANVISA: Agência Nacional de Vigilância Sanitária
5. RESPONSABILIDADES NA EXECUÇÃO DO POP: Farmacêutico responsável pelas compras.
6. DESCRIÇÃO DO PROCEDIMENTO: A aquisição de produtos para utilização na Farmácia Básica é realizado através da Secretaria de Saúde Municipal (SMS), subordinada à Prefeitura Municipal. Na Farmácia Básica a aquisição dos produtos é realizada através de licitação constituindo uma parte dos medicamentos e insumos disponibilizados. Sendo que este processo de compra apresenta como uma característica a demora na entrega, que gira em torno de 45 dias. Esta demora demanda estrutura bem organizada no setor quanto ao controle de estoques e armazenamento de produtos. Sendo mantidos atualmente estoques para três meses. Para a Farmácia

Elaborado por: Audria/ Ana Pricila /Heloise Data: Janeiro 2022	Aprovado por: Audria/ Ana Pricila / Heloise , Data: Janeiro 2022	Revisar em: janeiro 2024
---	--	--------------------------

Secretaria Municipal de Atalaia PR	Rotinas Divisão de Farmácia	Página - 7 Versão 05/2022
------------------------------------	-----------------------------	------------------------------

Básica a maior parte dos medicamentos é adquirida através do Consórcio Intergestores Paraná Saúde. Onde parte dos recursos é advinda pela esfera de governo Federal e Estadual repassada diretamente para o Consórcio citado. Outra parte dos recursos é realizada por uma contrapartida Municipal deposita também para o Consórcio conforme Termo de Compromisso estabelecido. A solicitação é realizada através de sistema online e liberada trimestralmente, nos meses de Fevereiro/Maio/Agosto e Novembro.

- Aquisição de produtos através de farmácias comerciais e farmácias de manipulação: Alguns medicamentos são comprados através de licitação AZ, devido o fato de não fazer parte de uma demanda conhecida do Setor Farmacêutico. Esses medicamentos são geralmente direcionados ao Setor Farmacêutico pela Assistência Social, ou seja, não contemplados pela REMUME. Esta compra esta dividida em 6 (seis) variações, sendo elas:

- Medicamentos sob controle especial conforme portaria 344/1998 ANVISA.

- Referência;

- Genérico;

- Similar.

- Medicamentos não sujeitos a controle especial conforme portaria 344/1998 ANVISA.

- Referência;

- Genérico;

- Similar.

Verificando-se falta de medicamentos nas prescrições médicas, ou parecer social, anota-se as faltas e solicita via telefone para a farmácia. Essa solicitação respeita a farmácia fornecedora que venceu a licitação conforme divisão em lotes nas variações apresentadas anteriormente.

As solicitações de produtos manipulados e/ou matéria-prima já padronizado, quando necessária reposição de estoques, é realizada via Secretaria Municipal de Saúde.

Os produtos são entregues, conforme a urgência, no mesmo dia quando de farmácias comerciais, ou geralmente no dia seguinte, quando de farmácias de manipulação.

As Notas Fiscais são recebidas na Prefeitura no setor financeiro, o Farmacêutico confere para que seja efetuado o pagamento.

- AQUISIÇÃO DE PRODUTOS ATRAVÉS DE DISTRIBUIDOR DE MEDICAMENTOS: O Distribuidor de Medicamentos é contratado após um processo de Pregão eletrônico ou Tomada

Elaborado por: Audria/ Ana Pricila /Heloise Data: Janeiro 2022	Aprovado por: Audria/ Ana Pricila / Heloise , Data: Janeiro 2022	Revisar em: janeiro 2024
---	--	--------------------------

Secretaria Municipal de Atalaia PR	Rotinas Divisão de Farmácia	Página - 8 Versão 05/2022
---------------------------------------	-----------------------------	------------------------------

de Preços, conforme o valor solicitado. O pedido de compras é encaminhado anualmente ou conforme necessidade ao Setor de Licitação, com os medicamentos e materiais médico-hospitalares que deverão constar no processo licitatório.

7. REFERÊNCIAS BIBLIOGRÁFICAS:

<http://www.consorcioparanasaude.com.br/pdf/Como-programar.pdf> acessado em
26/08/2013 às 14:00 hs.

Elaborado por: Audria/ Ana Pricila /Heloise Data: Janeiro 2022	Aprovado por: Audria/ Ana Pricila / Heloise , Data: Janeiro 2022	Revisar em: janeiro 2024
--	---	-----------------------------